

Informe Anual de Actividades 2020

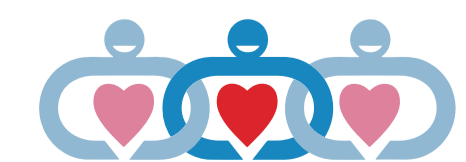

Índice

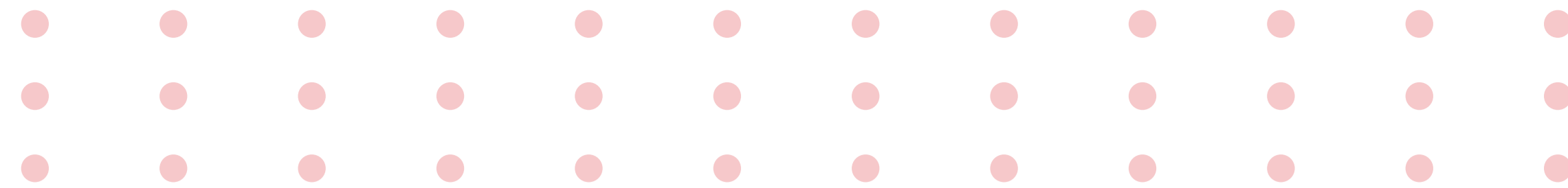

| | | | |
|---|----|---|----|
| Mensaje del Equipo | 3 | Institucionalidad | 14 |
| Mensaje de Dirección Ejecutiva | 4 | Aporte a los Objetivos de Desarrollo Sostenible | 15 |
| Consejo Directivo | 5 | Informe Financiero | 16 |
| Presentación Institucional | 6 | Numeralia | 23 |
| Nuestro Impacto Social en 2020 | 7 | Testimonios | 25 |
| Nuestros Programas de Apoyo Social | 8 | Donantes | 26 |
| Programa de Salud | 8 | Equipo Operativo | 27 |
| Programa de Apoyo Alimentario | 9 | Reconocimientos y Certificaciones | 28 |
| Programa de Apoyo a la Educación | 10 | | |
| Programa de Fortalecimiento a Organizaciones de la Sociedad Civil | 11 | | |
| Programa de Desarrollo Cultural | 12 | | |
| Programa de Apoyo a Comunidades Indígenas | 13 | | |

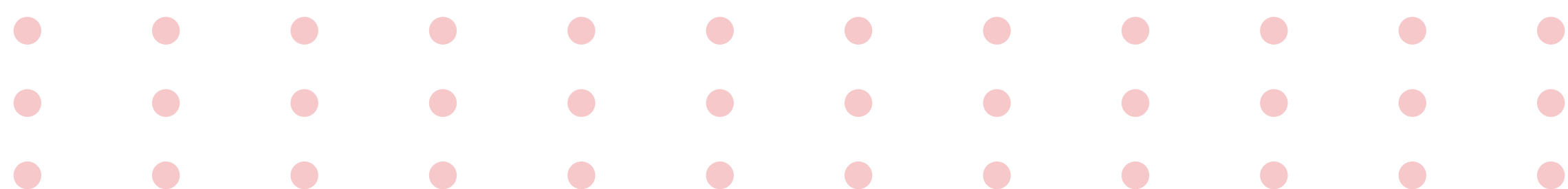

Mensaje del Equipo

Cadenas de Ayuda para México, A.C.

En Cadenas de Ayuda para México seguimos apostando a mejorar la calidad de vida de personas en situación vulnerable, y continuamos impulsando con fuerza nuestros valores que con optimismo compartimos con el resto de la sociedad, porque creemos firmemente que juntos podemos lograr un mundo más justo y mejor.

Durante muchos años hemos visto cómo el apoyo de donantes, voluntarios y empresas se ha transformado en la sonrisa de un niño, o en las gracias de un representante de otra organización de la sociedad civil, pero sobre todo hemos sido testigos de cómo familias, instituciones y comunidades han cubierto sus necesidades primordiales, siempre bajo la premisa de la transparencia.

En cada actividad que realizamos, se queda el esfuerzo, dedicación y compromiso de voluntarios y de nuestro equipo operativo; hemos creado nuevas alianzas y además nos hemos adaptado a la transformación del mundo. El saber escuchar, escuchar al mundo, al equipo, a las comunidades, a los voluntarios, aliados e

instituciones, nos ha permitido en este año crear nuevos proyectos y obtener logros que se reflejan en este informe.

La misión de nuestra institución siempre será servir a los demás y esa misión nos ha llevado a recorrer este camino durante 16 años, hoy queremos decirles que, a pesar de las adversidades, de crisis mundiales, de tener que distanciarnos por seguridad, seguimos reafirmando nuestra honestidad, servicio, gratitud y transparencia a los beneficiarios y a todas las personas que han depositado su confianza en nosotros.

Hoy queremos darles las gracias porque sin ustedes no sería posible esta labor y reiterarles que seguiremos trabajando juntos por un mejor Baja California y un mejor México.

¡Muchas gracias!

Mensaje de Dirección Ejecutiva



A lo largo de 16 años hemos sido apoyados por miles de personas, donantes y voluntarios que se han mostrado solidarios ante las dificultades de los demás. Con su ayuda, ha sido posible rescatar del olvido a personas enfermas, sin trabajo, sin familia y con muy pocas posibilidades de salir adelante; queremos decirles GRACIAS así como reconocer su valor y entusiasmo.

En 2020 trabajamos con la visión de sumar un padrino para cada persona o familia en vulnerabilidad y gracias a ellos fue posible llegar con diversas ayudas a muchos hogares. Gracias donantes, voluntarios y amigos.

Para muchos, el transitar por periodos de escasez y dificultad es el diario acontecer, la incertidumbre del hoy y, más aún, del mañana, es una constante, pero todo es más llevadero si otros muchos nos comprometemos con las necesidades de las familias menos afortunadas.

Sumarse a una causa no implica quedarnos sin lo nuestro, implica recibir más de lo que ahora tenemos, pues dando es la forma en la que seremos más prósperos. En la generosidad está el misterio del camino a la alegría verdadera, al crecimiento humano.

Hoy, en tiempos de pandemia tenemos frente a nosotros la gran oportunidad de dar y compartir con los demás algo que pueda aliviar un poco su tribulación. Toda acción es positiva, hemos visto al entregar cada donativo que no existe ayuda pequeña, siempre se refleja la gratitud y el descanso en cada rostro.

Queremos invitarlos a seguir sensibles ante la situación de los demás. Todos tenemos algo para dar, para donar y para donarnos a nosotros mismos, entregando de nuestra comprensión, compañía y pequeñas o grandes cosas que podemos compartir con aquellos que sufren más y menos tienen.

Nosotros aquí estaremos para seguir siendo el canal transparente de esta solidaridad y para seguir multiplicando la ayuda. En Cadenas de Ayuda para México el compromiso es con el servicio a los demás, siempre.

Compartimos con gran gusto este informe de actividades para relatar el trabajo que el equipo de nuestra institución hizo durante 2020, de forma continua y entregada.

Casi alcanzamos la meta propuesta para 2020 y estamos satisfechos con todo lo logrado.

La meta social y humana la rebasamos por mucho, no imaginábamos de lo que seríamos capaces, ni de la increíble respuesta de nuestra comunidad ante tantas necesidades que dejó al descubierto la contingencia sanitaria.

Mi gratitud a todo el equipo de trabajo de la Asociación y un especial reconocimiento para aquellos que supieron encontrar el sentido de pertenecer a una organización filantrópica y ser congruentes con los valores que se pregonan.

Sigo dedicando y poniendo en manos de Santa María esta obra de amor y servicio.

Muchas gracias.

Rosa del Carmen Montaña Fimbres
Directora Ejecutiva de Cadenas de Ayuda para México, A.C.

Consejo Directivo

Gonzalo Montaña Fimbres
Fundador y Presidente

Blanca Azucena Montaña Fimbres
Secretaria

Yessenia Montaña Hernández
Tesorera

Edgar Montaña Fimbres
Vocal

Organigrama de Cadenas de Ayuda para México A.C.

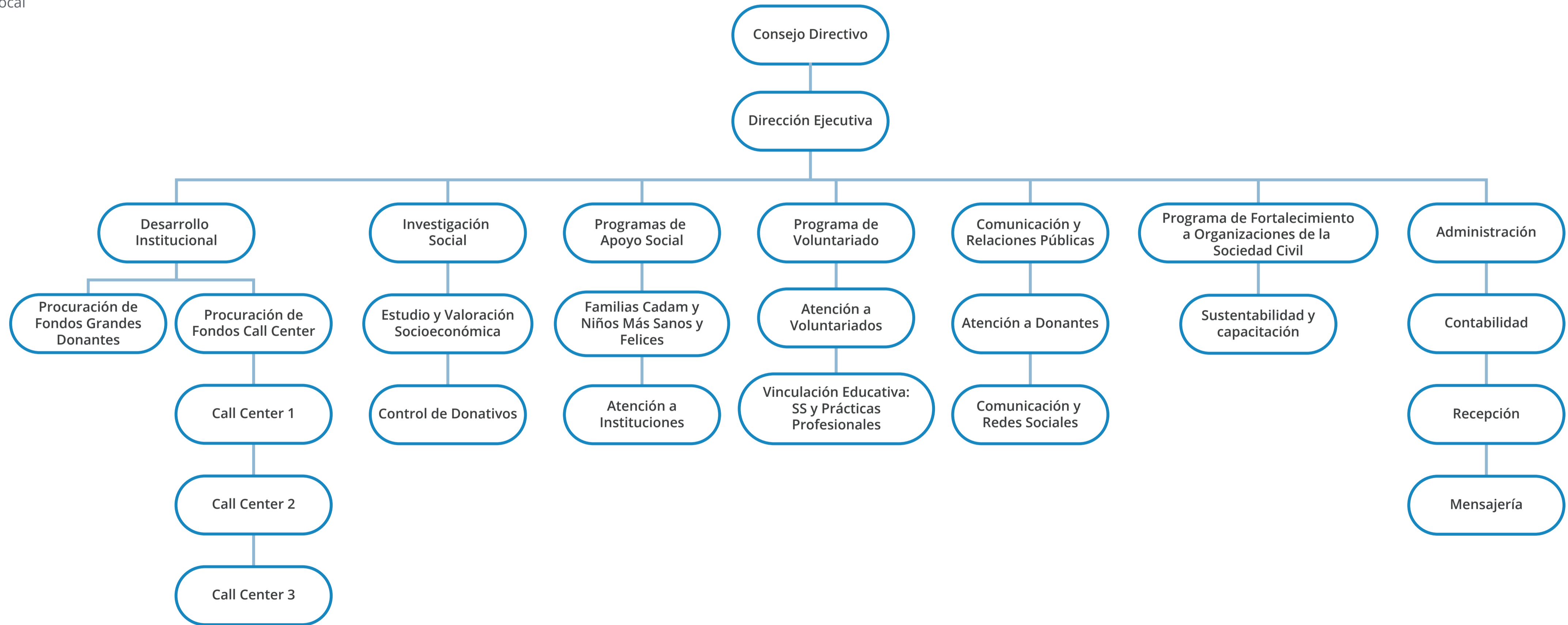

Presentación Institucional

Desde hace 16 años que se constituyó Cadenas de Ayuda para México, A.C., trabajamos para mejorar la calidad de vida de cientos de personas y familias en situación vulnerable, así como a apoyar a otras instituciones.

Contamos con seis Programas de Apoyo Social, lo cual ha permitido enfocar la ayuda de acuerdo a las necesidades de la comunidad, buscando el mayor impacto social posible.

A lo largo de los años hemos logrado ampliar estos apoyos por todo el estado de Baja California, así como generar alianzas con empresas socialmente responsables y con otras organizaciones filantrópicas, además de construir una relación de confianza con miles de donantes.

Nos sentimos orgullosos de presentarles los logros obtenidos a través de nuestros 6 Programas: Salud, Alimentación, Educación, Fortalecimiento a OSC, Desarrollo Cultural y Apoyo a Comunidades indígenas.

Nuestras acciones nos generan satisfacción y mayor compromiso hacia el logro de nuestros objetivos, siempre encaminados a resolver necesidades y problemáticas, para transformar las condiciones de vida de personas en situación vulnerable.

Misión

Ayudar a las personas más necesitadas a cubrir sus necesidades y apoyar a instituciones, programas y proyectos de ayuda social, logrando una mejor calidad de vida en las familias de nuestra sociedad.

Visión

Ser una asociación integrada por familias fuertemente comprometidas a ayudar a los más necesitados con un profundo sentimiento de amor, sustentados en los valores y principios de unidad, alegría y esperanza y teniendo como fuente principal el amor de Dios, para contribuir a la construcción de un mundo más justo y mejor.

Valores



Compasión

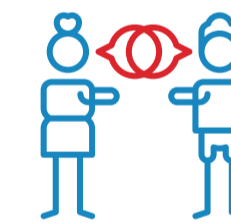

Servicio



Gratitud



Perseverancia

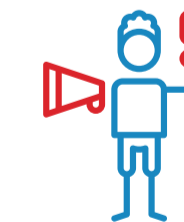

Honestidad

Nuestro Impacto Social en 2020



\$14,626,274.11_{MXN}

**Donativos
Canalizados**

32,801

Beneficiarios

1,009

**Donantes
particulares**

135

**Empresas
participantes**

5

**Instituciones
aliadas**

Nuestros Programas de Apoyo Social

Programa de Salud

Con el Programa de Salud logramos apoyar a diferentes dispensarios médicos de la localidad con la entrega de medicamentos para que puedan brindar la atención necesaria a personas en situación vulnerable de la localidad. Además, con el modelo de intervención Menores Cadam, fueron atendidos niñas y niños enfermos o con discapacidad con medicamentos, traslados a hospitales dentro y fuera del país, así como con consultas médicas y estudios especializados.



Además, se llevaron a cabo las terapias psicológicas en apoyo a las Familias Cadam, en la modalidad virtual, siendo un espacio para el aprendizaje sobre diferentes temas.



Asimismo, logramos entregar **75,000 piezas de cubrebocas** y **50,000 piezas de guantes** a 500 trabajadores agrícolas del Valle de Mexicali, con el propósito de brindarles protección durante la contingencia sanitaria por Covid-19.



De igual forma, fue posible favorecer a 55 instituciones del estado de Baja California y Sonora, así como a las comunidades indígenas Kiliwas y Cucapá con la entrega de 639 catres, 335 cobijas, más de **5,000 kits de higiene personal** y **1,540 toallas**.



Programa de Apoyo Alimentario

Debido a la contingencia sanitaria por Covid-19, llevamos a cabo una campaña especial en apoyo a casas hogar, centros de atención a migrantes, centros de atención a hombres y mujeres, así como centros de rehabilitación, para brindarles el apoyo con alimentos de primera necesidad durante el tiempo de crisis.



Derivado de esta situación, nació la campaña Generosidad por Kilos y que tiene como objetivo solventar las necesidades alimentarias de familias en situación vulnerable. Con esta actividad logramos beneficiar a más de **400 familias** de diferentes comunidades de Mexicali

y Tijuana; entregándoles durante tres meses una despensa con 24 productos de la canasta básica. Además, continuamos apoyando a las instituciones con la entrega de alimentos de acuerdo a sus necesidades.

Asimismo, logramos extender este apoyo al Valle de Mexicali, donde se beneficiaron a **520 familias de trabajadores agrícolas** con la entrega de despensas.



Durante el año 2020 gracias al apoyo de diferentes donantes particulares, empresas socialmente responsables e instituciones filantrópicas aliadas, fue posible canalizar **59 toneladas de alimento**.

Programa de Apoyo a la Educación



Durante el año participamos en diferentes convocatorias con el propósito de obtener recursos para apoyar a casas hogar e instituciones con equipos de cómputo, para que niñas, niños y jóvenes puedan tomar sus clases y realizar otras actividades a través de la nueva modalidad.

Apoyamos a menores con becas académicas en niveles de primaria, secundaria y preparatoria, para que puedan continuar sus estudios en mejores condiciones.



Programa de Fortalecimiento a Organizaciones de la Sociedad Civil

Este programa tiene como propósito brindar herramientas a las instituciones para la mejora de sus procesos organizacionales. Durante el año llevamos a cabo **21 capacitaciones** con temas de relevancia para las instituciones, contando con destacados expositores en el ámbito **regional y nacional**, además logramos sumar a nuestro programa a **expositores internacionales**.



Contamos con la participación de representantes de más de **150 organizaciones** de **18 estados** de la República Mexicana.



Asimismo, realizamos por dos ocasiones la convocatoria **¡Vámonos de Pinta!**, con la cual fueron beneficiadas 23 instituciones con la entrega de materiales de pintura. De igual forma, se logró canalizar mobiliario y equipo a las organizaciones, con el propósito que puedan mejorar sus espacios físicos.

Entregamos a diferentes asilos, casas hogar y centros de atención artículos de higiene y limpieza, brindándoles así el apoyo ante la contingencia sanitaria por Covid-19.



Programa de Desarrollo Cultural

Niñas, niños y jóvenes de casas hogar fueron beneficiados con talleres culturales relacionados a las artes plásticas, redacción de cuentos, creación de películas animadas y videojuegos. Durante más de 5 meses los menores participaron en actividades recreativas y culturales a través de la modalidad virtual, siendo este un espacio de diversión y sana convivencia desde su institución.

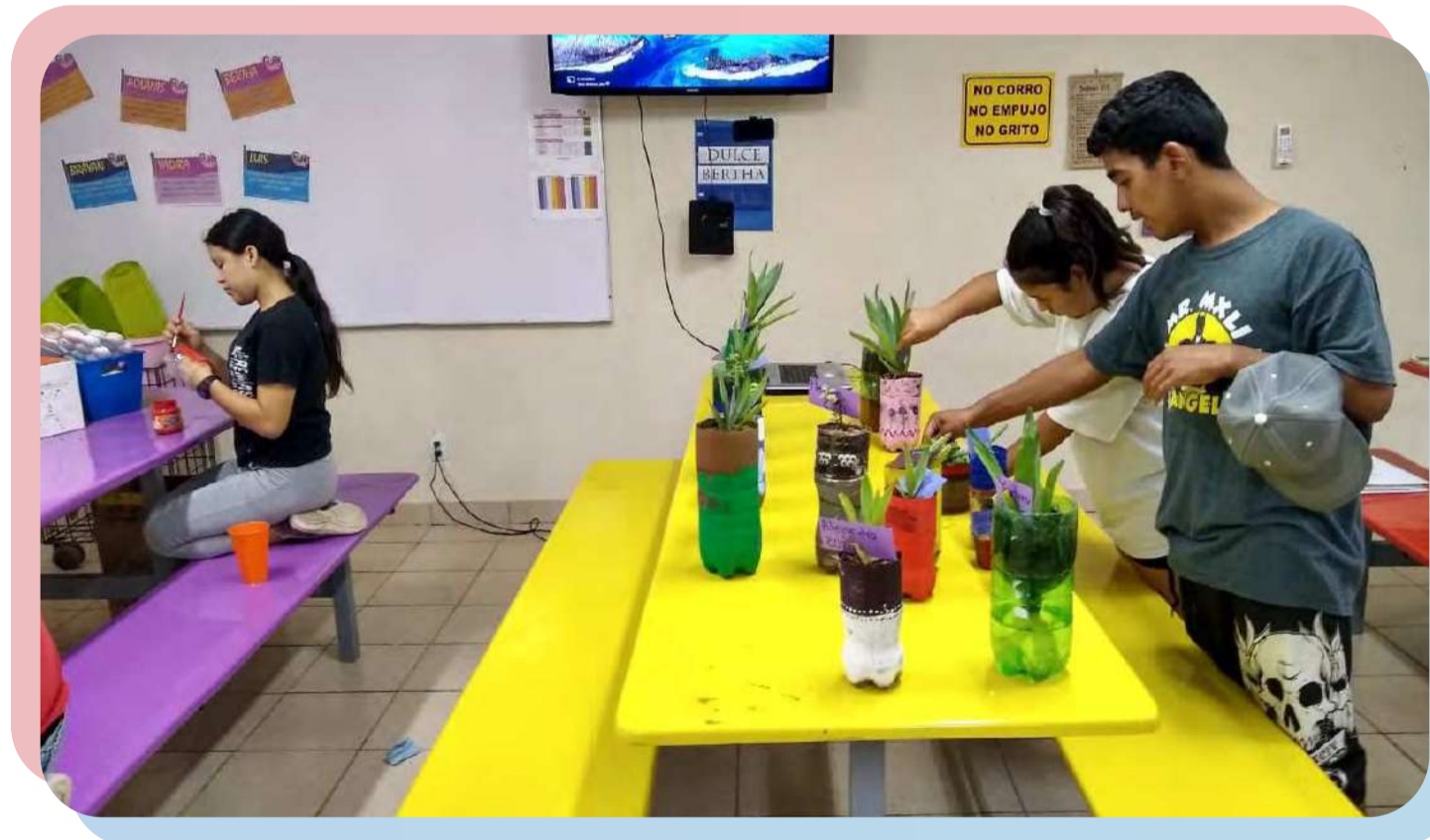

Llevamos a cabo las Posadas Navideñas, beneficiando a menores albergados en casas hogar y de diferentes comunidades en situación vulnerable, entregándoles alimentos típicos de la temporada como tamales, chocolate, dulces, además de juguetes para su diversión.



Programa de Apoyo a Comunidades Indígenas

El Programa de Apoyo a Comunidades Indígenas tiene como objetivo mejorar la calidad y el nivel de vida de las comunidades de la región, respetando y apoyando sus propias formas de producción, organización social, valores culturales y creencias.

A través de este programa logramos beneficiar a 270 personas de las comunidades Kiliwas y Cucapá con la entrega de alimentos, medicamentos y artículos de higiene y limpieza.



Institucionalidad

Celebramos nuestro **16 Aniversario** con mensajes de nuestros colaboradores, voluntarios, donantes y representantes de instituciones aliadas. A través de las redes sociales de la institución extendimos nuestro agradecimiento a quienes día a día se suman a las actividades que realizamos, además refrendamos nuestro compromiso con las personas más necesitadas y nuestro espíritu de servicio en Baja California.

Continuamos con nuestro compromiso como **Aliado Regional** en el estado de Baja California, del **Centro Mexicano para la Filantropía, A.C.**

Durante el año 2020 brindamos el acompañamiento en diferentes temas organizacionales a 30 instituciones de la localidad, quienes forman parte de la membresía del Cemefi.

Como parte de este proceso, **13 instituciones** también lograron su renovación o acreditación por primera vez en Institucionalidad y Transparencia. Cadenas de Ayuda para México, A.C. también recibió su renovación en el nivel óptimo en la acreditación.



Asimismo, participamos en los tres días de la Reunión Anual "Resiliencia y Sostenibilidad" del Cemefi, celebrada por primera ocasión de forma virtual. También participamos como ponentes en el Foro para Miembros del Cemefi con el tema "**Comunicación en la Era Digital**". Además, la Directora de la asociación, Rosa del Carmen Montaña Fimbres, formó parte del Comité Dictaminador de **El Mejor Lugar para Hacer Voluntariado 2020**.

Durante el año el equipo de Cadenas de Ayuda participó en diferentes capacitaciones, conferencias y foros realizados por otras instituciones filantrópicas del país.

Aporte a los Objetivos de Desarrollo Sostenible



2 Hambre Cero

3 Salud y Bienestar

4 Educación de Calidad

17 Alianzas para lograr los objetivos

Nuestras acciones y programas están alineados a los Objetivos de Desarrollo Sostenible de la Organización de las Naciones Unidas (ONU).

En Cadenas de Ayuda para México contribuimos mediante un impacto directo a 4 de los 17 objetivos planteados.

Informe Financiero



Informe de Auditores independientes para Cadenas de Ayuda para México, A.C.

He examinado los estados de ingresos y egresos de Cadenas de Ayuda para México A.C., por los ejercicios comprendidos del 01 de enero al 31 de diciembre de 2020 y 2019, dichos estados son responsabilidad de la administración de la entidad. Mi responsabilidad consiste en expresar una opinión sobre los mismos con base en mi auditoría.

Mis exámenes fueron realizados de acuerdo con las normas de información financiera, las cuales requieren que la auditoría sea planeada y realizada de tal manera que permita obtener una seguridad razonable de que el estado financiero no contiene errores importantes y que está preparado de acuerdo con las bases contables aplicables a la entidad. La auditoría consiste en el examen, con base en pruebas selectivas, de la evidencia que soporta las cifras y revelaciones del estado financiero, así mismo, incluye la evaluación de las bases contables utilizadas y de la presentación del estado financiero. Considero que mis exámenes proporcionan una base razonable para sustentar mi opinión.

Como se indica en la nota 2 a los estados financieros, es política de la entidad la de preparar su información financiera sobre la base de reconocer sus ingresos y gastos, cuando se cobran o pagan respectivamente y no cuando se devengan o realizan, consecuentemente, el estado financiero que se acompaña no pretende presentar los ingresos y egresos del ejercicio de conformidad con las normas de información financiera.

En mi opinión, los estados financieros antes mencionados, presentan razonablemente, en todos los aspectos importantes, los ingresos y egresos de Cadenas de Ayuda para México, A.C. por los ejercicios comprendidos del 01 de enero al 31 de diciembre de 2020 y 2019, de conformidad con las bases de contabilización indicadas en el párrafo anterior.

Mexicali, B.C. a 22 de Marzo de 2021.



C.P.C. Jorge Luis Sandoval Dórame



Informe Financiero

Balance General
Al 31 de Diciembre de 2020 y 2019
(En pesos)



| | 2020 | 2019 |
|--|------------------|------------------|
| Activo | | |
| Activo Circulante: | | |
| Efectivo y Equivalentes de Efectivo | \$12,021 | \$141,586 |
| Instrumentos Financieros | \$0 | \$52,175 |
| Cuentas por Cobrar | \$67,058 | \$67,037 |
| Otros Activos Circulantes | \$130,283 | \$13,149 |
| Total del Activo Circulante | \$209,362 | \$273,947 |
| Inmuebles, Mobiliario y equipo neto | \$117,700 | \$5,200 |
| Total | \$327,062 | \$279,147 |
| Pasivo y Patrimonio | | |
| Pasivo Circulante: | | |
| Impuestos por pagar y pasivos acumulados | \$101,958 | \$127,002 |
| Total del Pasivo Circulante | \$101,958 | \$127,002 |
| Total del Pasivo | \$101,958 | \$127,002 |
| Patrimonio | \$225,104 | \$152,145 |
| Total | \$327,062 | \$279,147 |

Las notas adjuntas son parte de los estados financieros



Informe Financiero

Estado de Actividades
 Por los años que terminaron el 31 de diciembre de 2020 y 2019
 (En pesos)



| | 2020 | 2019 |
|---|--------------|--------------|
| Ingresos: | | |
| Por Donativos en Efectivo | \$15'073,442 | \$18'219,882 |
| Otros Ingresos | \$0 | \$0 |
| | \$15'073,442 | \$18'219,882 |
| Egresos: | | |
| Gastos Generales | \$535,313 | \$823,226 |
| Programas de Apoyo Social | \$14'440,888 | \$17'178,886 |
| Otros Gastos | | \$145 |
| Utilidad/Pérdida de Operación | \$97,241 | \$217,625 |
| Ingreso Integral de Financiamiento | | |
| Otros ganancia cambiaria | \$26,541 | \$34,748 |
| Cambios Netos en el Patrimonio Contable | \$70,700 | \$182,877 |

Las notas adjuntas son parte de los estados financieros



Informe Financiero



Estados de Flujo de Efectivo
 Por los años que terminaron el 31 de diciembre de 2020 y 2019 Cadenas de ayuda, A.C.
 (En pesos)

| | 2020 | 2019 |
|--|-----------|-----------|
| Actividades de Operación: | | |
| Cambios en el Patrimonio Contable | \$70,700 | \$182,877 |
| Partidas relacionados con actividades de Inversión: | | |
| Depreciación y Amortizaciones | \$0 | \$0 |
| (Aumento) disminución en: | | |
| Cuentas por Cobrar y Otras | \$-20 | \$-0 |
| Otras Partidas Relacionadas con Actividades Inversión | | |
| Flujos Netos de Efectivo de Actividades de Operación | \$70,680 | \$182,877 |
| Actividades de Inversión: | | |
| Pago de Prestamos | \$0 | \$0 |
| Otros Pasivos | | |
| Aumento Neto de Efectivo de Actividades de Inversión | \$70,680 | \$182,877 |
| Efectivo y Equivalente de Efectivo al principio del periodo | \$141,586 | \$35,216 |
| Efectivo y Equivalente de Efectivo al final del periodo | \$12,021 | \$141,586 |

Las notas adjuntas son parte de los estados financieros



Informe Financiero



Notas a los Estados Financieros

Por los años que terminaron el 31 de diciembre de 2020 y 2019

(En pesos)

Nota 1 - Objeto de la Asociación

El objeto de la asociación es la de llevar a cabo programas de ayuda a orfanatos, asilos de ancianos, centros de rehabilitación, casas para enfermos, casas de ayuda para varones, casas de ayuda para mujeres, reclusorios, hospitales, escuelas públicas o cualquier otra asociación o institución que la requiera.

La asociación civil fue constituida el día 24 de junio de 2006.

Con fecha del día 01 de marzo de 2012, la asociación fue incluida en la lista de entidades autorizadas para recibir donativos deducibles publicados en el diario oficial de la federación del impuesto sobre la renta.

Nota 2 - Políticas Contables

La asociación tiene como política registrar sus ingresos y egresos sobre la base de lo efectivamente desembolsado y no a lo devengado como lo indican las normas de información financiera. Esta práctica contable, es aceptada generalmente en entidades que no persiguen fines de lucro.

A) Activos Fijos. Los activos fijos se registran al costo de adquisición. La depreciación se determina en línea recta, con base en la vida útil estimada de los activos, como sigue:

| Equipo | Años |
|-------------------|------|
| Equipo de Cómputo | 3.33 |

Los saldos al cierre del ejercicio por concepto de inversión en activos fijos son como sigue:

| Equipo | 2020 | 2019 |
|-------------------|-----------|----------|
| Equipo de Cómputo | \$131,338 | \$18,838 |
| Total | 131,338 | 18,838 |
| Depreciación | (18,108) | (18,108) |
| Neto | 113,230 | 730 |

C.P.C. José Sandoval Dórame
Av. Antonio de Mendoza No. 675 Col. Pro-Hogar
Mexicali, B.C. Tel: 5645874 Cel. (686)2301341
sandovalydia@hotmail.com

Informe Financiero



Cadenas de ayuda, A.C.®

Notas a los Estados Financieros

Por los años que terminaron el 31 de diciembre de 2020 y 2019
(En pesos)

B) Ingresos. Los ingresos que percibe la asociación son exclusivamente por concepto de donativos en efectivo y por público en general.

Los ingresos por donativos únicamente se utilizan para efectos de solventar los gastos relativos al objeto social de la asociación y estos se depositan íntegramente en las cuentas bancarias de la misma.

Nota 3 - Régimen Fiscal

La asociación se encuentra contemplada dentro del título III de la ley del impuesto sobre la renta denominado "de las personas morales con fines no lucrativos" específicamente de las señaladas en la fracción VI del artículo 95 de dicha ley, por lo que no se encuentra sujeta al pago del impuesto sobre la renta derivado de sus ingresos.

Las personas morales comprendidas en la fracción VI del artículo 95 de la ley del impuesto sobre la renta, únicamente estarían sujetas al pago del impuesto correspondiente, en caso de distribuir remanente distribuible a sus asociados, aun inclusive, cuando este provenga de omisiones de ingresos, compras no relacionadas y por las erogaciones que efectúen y no sean deducibles en los términos del título IV de la citada ley.

En caso de distribuir remanente distribuible del mencionado en el párrafo anterior, se causaría el impuesto sobre la renta a la tasa del 29% para 2013 y 28% para 2014 y 30% para 2015 y 30% para 2016, 2017, 2018, 2019 y 2020 considerándose tal como pago definitivo.

A continuación se mencionan algunas de las obligaciones fiscales a que están sujetas las personas morales con fines no lucrativos:

A) Llevar sistemas contables de conformidad con el reglamento del código fiscal de la federación.

B) Expedir comprobantes fiscales en los términos del código fiscal por sus ingresos por donativos.

C) Presentar declaración anual informativa a más tardar en el mes de marzo, informando los ingresos y egresos obtenidos en el año de calendario.

D) Retener y enterar el impuesto a cargo de terceros, así como expedir las constancias respectivas.

Av. Antonio de Mendoza No. 675 Col. Pro-Hogar
Mexicali, B.C. Tel: 5645874 Cel. (686)2301341
sandovalyca@hotmail.com

Informe Financiero



Cadenas de ayuda, A.C.®

Notas a los Estados Financieros

Por los años que terminaron el 31 de diciembre de 2020 y 2019

(En pesos)

E) Cumplir anualmente con los requisitos específicos para entidades autorizadas a expedir recibos de donativos deducibles.

De acuerdo al artículo sexto, fracción primera de la ley del impuesto al activo, no es contribuyente de este impuesto, quienes a su vez no sean contribuyentes del impuesto sobre la renta.

Nota 4 - Patronato de la Asociación y Patrimonio

Constitución de la Asociación:

La asociación se constituyó bajo el carácter de asociación civil misma que no podrá perseguir fines de lucro alguno y se rige por lo establecido en el código civil del estado de Baja California.

El patrimonio de la asociación se forma principalmente por los donativos recibidos.

Los asociados que la integran son: Gonzalo Montaña Fimbres, Blanca Azucena Montaña Fimbres, Yessenia Montaña Hernández y Edgar Montaña Fimbres.

Estas notas forman parte integrante de los Estados Financieros de Cadenas de Ayuda para México, A.C. al 31 de diciembre de 2020 y 2019.

Lista de Notas:

Anexo 9 índice: 02090001000000 Nota: Todos los donativos fueron de público en general

Anexo 9 índice: 02090004000000 Nota: Todos los donativos fueron al público en general

Anexo 10 índice: 02100038000000 Nota: No causó IVA por pagar ya que no realizó actividades diferentes a las autorizadas por el SAT para las Donatarias Autorizadas

Anexo 11 índice: 02110021000000 Nota: No hubo cantidades adicionales a cargo ya que todo se llevó de acuerdo a la normatividad de las reglas 2013 para las donatarias autorizadas

Anexo 11 índice: 02110034000000 Nota: La donataria no realizó actividades que causaran el IETU en el ejercicio



Numeralia

Programas de Apoyo Social

PROGRAMA DE SALUD

\$4,403,435.51

| | |
|---|----------------|
| Calidad de vida a niños enfermos o con discapacidad | \$110,510.96 |
| Niños más sanos y felices | \$72,857.51 |
| Terapia Psicológica Familiar | \$364,950.00 |
| Entrega de Medicamento | \$3,855,117.04 |

PROGRAMA DE APOYO A LA EDUCACIÓN

\$156,274.23

| | |
|-----------------------------|--------------|
| Plan de Becas Académicas | \$47,840.00 |
| Mobiliario y Equipo Escolar | \$108,434.23 |

PROGRAMA DE APOYO ALIMENTARIO

\$2,910,528.14

| | |
|-----------------------------|----------------|
| Despensas Familiares | \$160,976.84 |
| Apoyo a casa hogar y asilos | \$1,179,943.36 |
| Colectas empresariales | \$1,569,607.94 |

Numeralia

Programas de Apoyo Social

PROGRAMA DE FORTALECIMIENTO A O.S.C.

\$6,596,547.90

| | |
|---|----------------|
| Capacitación y Desarrollo | \$5,313,424.27 |
| Vámonos de pinta | \$295,235.97 |
| Artículos de Higiene y Limpieza a Instituciones | \$191,408.79 |
| Mobiliario y Equipo | \$796,478.87 |

PROGRAMA DE DESARROLLO CULTURAL

\$533,408.65

| | |
|------------------------|--------------|
| Posada Navideñas | \$176,012.81 |
| Actividades Culturales | \$354,125.84 |
| Cine - Museo | \$3,270.00 |

PROGRAMA DE APOYO A COMUNIDADES INDÍGENAS

\$26,079.68

| | |
|---|-------------|
| Programa de Apoyo a Comunidades Indígenas | \$26,079.68 |
|---|-------------|

TOTAL ACTIVIDADES

\$14,626,274.11

Testimonios



Con la alegría de este tiempo pascual que nos llena de esperanza y gozo por sabernos y experimentamos profundamente amados de Nuestro Padre Dios, les enviamos un afectuoso saludo pidiéndole bendiga sus familias y proyectos.

Queremos manifestarles nuestra **gratitud** por todo el apoyo que aportan a nuestro dispensario, en especie, material, etc. Sin duda, es **encadenándonos, uniendo esfuerzos, haciendo eslabones** como logramos ayudar a los más desfavorecidos. Nos unen los mismos ideales, aportar para construir un mundo mejor para todos; sostenidos en la certeza de que Dios nos llama, nos convoca para servir y llevar su amor a través de lo mucho o poco que realizamos cada día.

Nos alienta saber que somos muchos lo que deseamos extender la mirada hacia la realidad que nos interpela, sobre todo a las personas que están a nuestro alrededor y ofrecérseles con nuestros servicios, atenciones, apoyos y programas la posibilidad de una vida digna y de calidad.

A todos los que **conforman la Asociación de Cadenas de Ayuda**, un enorme Dios les pague por su apoyo, en esta difícil y a la vez maravillosa tarea de atender la fragilidad humana en la enfermedad y gracias a ustedes poder otorgarles recursos para mejorar las situaciones de las familias. Es un Honor para nosotros como Dispensario, formar equipo con Cadenas de Ayuda, quienes han mostrado con Valores de Alegría, Trabajo, Generosidad, Servicio, etc, un enlace para que el dispensario siga siendo un lugar seguro, que ofrece servicios de salud con calidad y calidez. Que Dios colme de bendiciones todo lo que contribuyen a nuestra obra y Él sea quien recompense su generosidad. Cristo nuestra Pascua los fortalezca en cada uno de sus trabajos.

Hermanas "Siervas del Sagrado Corazón de Jesús y de los Pobres" y Personal del Dispensario "Nuestra Señora de la Salud"

Donantes



Equipo Operativo



Rosa del Carmen Montaña Fimbres
Directora Ejecutiva
direccion@cadenasdeayuda.org



María Fernanda Soberanes Eguia
Procuración de Fondos Grandes Donantes
fernanda.soberanes@cadenasdeayuda.org



Cinthia Corrales Lara
Procuración de Fondos Call Center
cinthia.corrales@cadenasdeayuda.org



Reyna Marlene Castañeda Aude
Investigación Social
reyna.castaneda@cadenasdeayuda.org



Ana Cristina Abad Padilla
Control de Donativos
ana.abad@cadenasdeayuda.org



Laura Lizeth Velázquez Castrejón
Programas de Apoyo Social
laura.velazquez@cadenasdeayuda.org



Damaris José Carrero Gómez
Comunicación y Relaciones Públicas
damaris.carrero@cadenasdeayuda.org



Francisca Elvira Barajas Castillo
Servicios Administrativos
elvira.barajas@cadenasdeayuda.org



Dora Alicia García Sainz
Procuración de Fondos
cfd@cadenasdeayuda.org



Francisco Martínez Ortega
Servicios Logísticos
cfd@cadenasdeayuda.org

Reconocimientos y Certificaciones



US • MEXICO
BORDER PHILANTHROPY PARTNERSHIP
ALIANZA FRONTERIZA DE FILANTROPÍA
MÉXICO • EEUU

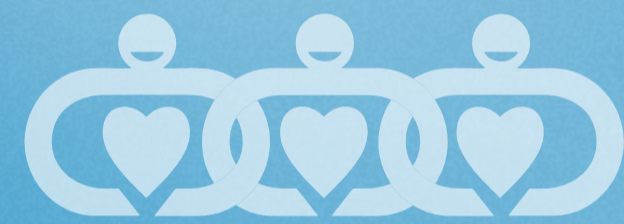

Cadenas de ayuda, A.C.[®]